

Stadt Bergkamen

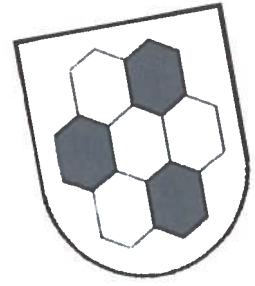

Amtsblatt

Amtliche Bekanntmachungen

Ausgabe: 01/2021

Datum: 12.01.2021

INHALTSVERZEICHNIS

Amtlicher Teil	Seite
1. Bekanntmachung über die Auslegung des Entwurfes der Ordnungsbehördlichen Verordnung zur Festsetzung der Überschwemmungsgebiete der Gewässer Seseke, Heerener Mühlbach, Körne, Massener Bach, Kuhbach, Lüserbach und Lünerner Bach in der Managementeinheit Seseke (ME_LIP_1500) im Regierungsbezirk Arnsberg einschließlich Anlagen	3 - 4
2. Bekanntmachung über den Jahresabschluss des EntsorgungsbetriebBergkamen (EBB) zum 31.12.2019	5 - 10
3. Bekanntmachung über die Widmung der Straße „In den Hofwiesen“	11 - 12
4. Bekanntmachung über die Widmung des „Hafenweges“	13 - 15
5. Bekanntmachung über den Jahresabschluss des Eigenbetriebes BreitBand Bergkamen zum 31.12.2019	16 - 21
6. Bekanntmachung über den Jahresabschluss des Stadtbetriebes Entwässerung Bergkamen zum 31.12.2019	22 - 27

Herausgeber: Der Bürgermeister der Stadt Bergkamen
Bezugsbedingungen: Abonnement jährlich 10 EUR
Einzelexemplar 1 EUR

Das Amtsblatt kann einzeln und im Abonnement bezogen werden bei der Stadt Bergkamen, Zentrale Dienste, Rathausplatz 1, 59192 Bergkamen, (Lieferanschrift), Postfach 15 60, 59179 Bergkamen (Postanschrift), Telefon (02307/965-254) oder per E-Mail: Organisation@bergkamen.de

Bezirksregierung Arnsberg, Januar 2021
- Obere Wasserbehörde -
Aktenzeichen: 54.50.85-006

**Bekanntmachung gemäß § 76 Wasserhaushaltsgesetz (WHG) und
§ 83 (2) Landeswassergesetz (LWG)**

**Auslegung des Entwurfes der Ordnungsbehördlichen Verordnung
zur Festsetzung der Überschwemmungsgebiete der Gewässer Seseke,
Heerener Mühlbach, Körne, Massener Bach, Kuhbach, Lüserbach und
Lünerner Bach in der Managementeinheit Seseke (ME_LIP_1500)
im Regierungsbezirk Arnsberg einschließlich Anlagen, Az.: 54.50.85-006**

Die Bezirksregierung Arnsberg als zuständige Obere Wasserbehörde beabsichtigt gem. § 76 Wasserhaushaltsgesetz - WHG eine Verordnung zur Festsetzung der Überschwemmungsgebiete an den oben genannten Gewässern zu erlassen.

Der Entwurf der Ordnungsbehördlichen Verordnung eines Überschwemmungsgebietes ist gemäß § 83 LWG für 2 Monate auszulegen. Jeder kann in dieser Zeit die Verordnung sowie die Karten einsehen und eine Stellungnahme abgeben. Näheres ist im Erläuterungstext beschrieben.

Die Überschwemmungsgebiete in der Managementeinheit Seseke im Regierungsbezirk Arnsberg erstrecken sich auf Flächen in den folgenden Kommunen:

Stadt Lünen	(Kreis Unna)
Stadt Bergkamen	(Kreis Unna)
Stadt Kamen	(Kreis Unna)
Stadt Unna	(Kreis Unna)
Gemeinde Bönen	(Kreis Unna)
Stadt Dortmund	(kreisfreie Stadt)

Eine ortsübliche Bekanntmachung über die Veröffentlichung der Entwurfs-Unterlagen erfolgt auch in den oben genannten Kommunen.

Die Unterlagen (Allgemeine Hinweisen, Verordnungstext und Karten im Entwurf) können in der Zeit

vom 25. Januar bis zum 26. März 2021

eingesehen werden.

Aufgrund der Beschränkungen im Zusammenhang mit der Corona-Pandemie und des ungewissen zukünftigen Verlaufs in den nächsten Monaten, wird die öffentliche Auslegung der Unterlagen prioritär durch die Veröffentlichung im Internet ersetzt und gewährleistet. Diese Regelung wird auf Grundlage des § 3 des Gesetzes zur Sicherstellung ordnungsgemäßer Planungs- und Genehmigungsverfahren während der COVID-19-Pandemie - Planungssicherstellungsgesetz (PlanSiG) vom 20.05.2020 getroffen.

Die Unterlagen stehen auf der Internetseite der Bezirksregierung Arnsberg unter dem folgenden Link: <https://www.bra.nrw.de/4882145> zur Verfügung.

Darüber hinaus findet zusätzlich eine Auslegung der Entwurfs-Unterlagen bei der Bezirksregierung Arnsberg in der Außenstelle Lippstadt, Lipperoder Straße 8, 59555 Lippstadt, im Dezernat 54 statt.

Kontaktdaten:

Frau Hildebrandt (Tel. 02931 / 82-5859, E-Mail: rosa.hildebrandt@bra.nrw.de),

Herr Schrick (Tel. 02931 / 82-5817, E-Mail: martin.schrick@bra.nrw.de).

Es ist erforderlich sich vor der Einsichtnahme telefonisch anzumelden und mit den o.g. Ansprechpartnern einen Termin zu vereinbaren. Bei einer Einsichtnahme vor Ort ist die Wahrung des erforderlichen Abstandes und das Tragen einer Mund-Nase-Schutzmaske erforderlich. Ferner sind die zum Zeitpunkt der Auslegung geltenden Hygienevorschriften zu beachten.

Weitere Arten der Zugänglichkeit zu den Unterlagen können in begründeten Fällen mit den o.g. Ansprechpartnern individuell abgestimmt werden.

Jeder, dessen Belange durch die Festsetzung des Überschwemmungsgebietes berührt werden, kann bis 2 Wochen nach Ablauf der Auslegungsfrist, also bis zum **10.04.2021** (einschließlich), eine Stellungnahme zum Entwurf der Verordnung abgeben. Die Einwendungen sind schriftlich, per E-Mail oder während der Einsichtnahme mündlich zur Niederschrift bei der Bezirksregierung Arnsberg, Dezernat 54, unter Angabe des Aktenzeichens **54.50.85-006** zu erheben.

Die erhobenen Einwendungen werden bei der Bezirksregierung Arnsberg geprüft.

Im Auftrag

gez. Dr. Leismann

Bekanntmachung

Der Rat der Stadt Bergkamen hat in seiner Sitzung am 29.10.2020 den Jahresabschluss des EntsorgungsbetriebBergkamen (EBB) zum 31.12.2019 in der vorgelegten Form festgestellt und den Lagebericht genehmigt. Es wurde beschlossen, dass der Jahresüberschuss 2019 (aus den Bereichen Müllabfuhr und Straßenreinigung / Winterdienst – Sparte 1 und 2) in Höhe von **EUR 132.677,31** an den städtischen Haushalt abgeführt wird. Der Gewinn aus dem Bereich Duales System Deutschland (Betrieb gewerblicher Art / BgA – Sparte 3) in Höhe von **EUR 11.085,00** wird der Sonderrücklage zugeführt.

Die Betriebsleitung wurde durch den Rat vorbehaltlos entlastet.

Der abschließende Vermerk der Gemeindeprüfungsanstalt Nordrhein-Westfalen ist in der Anlage beigefügt.

Der Jahresabschluss und der Lagebericht liegen ab sofort im Verwaltungsgebäude des Baubetriebshofes, Bambergstraße 66, 59192 Bergkamen-Mitte, Raum 14c, während der allgemeinen Dienststunden zur Einsichtnahme aus.

Bergkamen, 08.12.2021

Der Bürgermeister



Bernd Schäfer

Abschließender Vermerk der gpaNRW

Die gpaNRW ist gemäß § 106 Abs. 2 GO in der bis zum 31. Dezember 2018 gültigen Fassung i.V.m. Artikel 10 Abs. 1 des 2. NKFVG NRW gesetzliche Abschlussprüferin des Betriebes EntsorgungsbetriebBergkamen. Zur Durchführung der Jahresabschlussprüfung zum 31.12.2019 hat sie sich der Wirtschaftsprüfungsgesellschaft WIKOM AG, Essen, bedient.

Diese hat mit Datum vom 08.07.2020 den nachfolgend dargestellten uneingeschränkten Bestätigungsvermerk erteilt.

„Bestätigungsvermerk des unabhängigen Abschlussprüfers

An den EntsorgungsbetriebBergkamen, Bergkamen:

Vermerk über die Prüfung des Jahresabschlusses

Prüfungsurteil

Wir haben den Jahresabschluss des EntsorgungsbetriebBergkamen, Bergkamen, - bestehend aus der Bilanz zum 31. Dezember 2019, der Ergebnisrechnung, der Finanzrechnung und den Teilergebnisrechnungen für das Wirtschaftsjahr vom 01. Januar bis 31. Dezember 2019 sowie dem Anhang, einschließlich der Darstellung der Bilanzierungs- und Bewertungsmethoden - geprüft.

Nach unserer Beurteilung aufgrund der bei der Prüfung gewonnenen Erkenntnisse entspricht der beigefügte Jahresabschluss in allen wesentlichen Belangen den Vorschriften der Kommunalhausverordnungsverordnung des Bundeslandes Nordrhein-Westfalen und vermittelt unter Beachtung der deutschen Grundsätze ordnungsmäßiger Buchführung ein den tatsächlichen Verhältnissen entsprechendes Bild der Vermögens- und Finanzlage der eigenbetriebsähnlichen Einrichtung zum 31. Dezember 2019 sowie ihrer Ertragslage für das Wirtschaftsjahr vom 01. Januar bis zum 31. Dezember 2019.

Gemäß § 322 Abs. 3 Satz 1 HGB erklären wir, dass unsere Prüfung zu keinen Einwendungen gegen die Ordnungsmäßigkeit des Jahresabschlusses geführt hat.

Grundlage für das Prüfungsurteil

Wir haben unsere Prüfung des Jahresabschlusses in Übereinstimmung mit §317 HGB und § 106 Abs. 1 GO NRW a.F. unter Beachtung der vom Institut der Wirtschaftsprüfer (IDW) festgestellten deutschen Grundsätze ordnungsmäßiger Abschlussprüfung durchgeführt. Unsere Verantwortung nach diesen Vorschriften und Grundsätzen ist im Abschnitt „Verantwortung des Abschlussprüfers für die Prüfung des Jahresabschlusses“ unseres Bestätigungsvermerks weitergehend beschrieben. Wir sind von der eigenbetriebsähnlichen Einrichtung unabhängig in Übereinstimmung mit den deutschen handelsrechtlichen und berufsrechtlichen Vorschriften und haben unsere sonstigen deutschen Berufspflichten in Übereinstimmung mit diesen Anforderungen erfüllt. Wir sind der Auffassung, dass die von uns erlangten Prüfungsnachweise ausreichend und geeignet sind, um als Grundlage für unser Prüfungsurteil zum Jahresabschluss zu dienen.

Verantwortung der gesetzlichen Vertreter und des Betriebsausschusses für den Jahresabschluss

Die gesetzlichen Vertreter sind verantwortlich für die Aufstellung des Jahresabschlusses, der den Vorschriften der Kommunalhaushaltsverordnung des Bundeslandes Nordrhein-Westfalen in allen wesentlichen Belangen entspricht, und dafür, dass der Jahresabschluss unter Beachtung der deutschen Grundsätze ordnungsmäßiger Buchführung ein den tatsächlichen Verhältnissen entsprechendes Bild der Vermögens-, Finanz- und Ertragslage der eigenbetriebsähnlichen Einrichtung vermittelt. Ferner sind die gesetzlichen Vertreter verantwortlich für die internen Kontrollen, die sie in Übereinstimmung mit den deutschen Grundsätzen ordnungsmäßiger Buchführung als notwendig bestimmt haben, um die Aufstellung eines Jahresabschlusses zu ermöglichen, der frei von wesentlichen - beabsichtigten oder unbeabsichtigten - falschen Darstellungen ist.

Bei der Aufstellung des Jahresabschlusses sind die gesetzlichen Vertreter dafür verantwortlich, die Fähigkeit der eigenbetriebsähnlichen Einrichtung zur Fortführung ihrer Tätigkeit, d. h. der stetigen Erfüllung der Aufgaben zu beurteilen. Des Weiteren haben sie die Verantwortung, Sachverhalte in Zusammenhang mit der Sicherung der stetigen Erfüllung ihrer Aufgaben, sofern einschlägig, anzugeben.

Der Betriebsausschuss ist verantwortlich für die Überwachung des Rechnungslegungsprozesses der eigenbetriebsähnlichen Einrichtung zur Aufstellung des Jahresabschlusses.

Verantwortung des Abschlussprüfers für die Prüfung des Jahresabschlusses

Unsere Zielsetzung ist, hinreichende Sicherheit darüber zu erlangen, ob der Jahresabschluss als Ganzes frei von wesentlichen - beabsichtigten oder unbeabsichtigten - falschen Darstellungen ist, sowie einen Bestätigungsvermerk zu erteilen, der unser Prüfungsurteil zum Jahresabschluss beinhaltet.

Hinreichende Sicherheit ist ein hohes Maß an Sicherheit, aber keine Garantie dafür, dass eine in Übereinstimmung mit § 317 HGB und § 106 Abs. 1 GO NRW a.F. unter Beachtung der vom Institut der Wirtschaftsprüfer (IDW) festgestellten deutschen Grundsätze ordnungsmäßiger Abschlussprüfung durchgeführte Prüfung eine wesentliche falsche Darstellung stets aufdeckt. Falsche Darstellungen können aus Verstößen oder Unrichtigkeiten resultieren und werden als wesentlich angesehen, wenn vernünftigerweise erwartet werden könnte, dass sie einzeln oder insgesamt die auf der Grundlage dieses Jahresabschlusses getroffenen wirtschaftlichen Entscheidungen von Adressaten beeinflussen.

Während der Prüfung üben wir pflichtgemäßes Ermessen aus und bewahren eine kritische Grundhaltung. Darüber hinaus

- identifizieren und beurteilen wir die Risiken wesentlicher - beabsichtigter oder unbeabsichtigter - falscher Darstellungen im Jahresabschluss, planen und führen Prüfungshandlungen als Reaktion auf diese Risiken durch sowie erlangen Prüfungsnachweise, die ausreichend und geeignet sind, um als Grundlage für unser Prüfungsurteil zu dienen. Das Risiko, dass wesentliche falsche Darstellungen nicht aufgedeckt werden, ist bei Verstößen höher als bei Unrichtigkeiten, da Verstöße betrügerisches Zusammenwirken, Fälschungen, beabsichtigte Unvollständigkeiten, irreführende Darstellungen bzw. das Außerkraftsetzen interner Kontrollen beinhalten können;

- gewinnen wir ein Verständnis von dem für die Prüfung des Jahresabschlusses relevanten internen Kontrollsystem, um Prüfungshandlungen zu planen, die unter den gegebenen Umständen angemessen sind, jedoch nicht mit dem Ziel, ein Prüfungsurteil über die Wirksamkeit dieses Systems der eigenbetriebsähnlichen Einrichtung abzugeben;
- beurteilen wir die Angemessenheit der von den gesetzlichen Vertretern angewandten Rechnungslegungsmethoden sowie die Vertretbarkeit der von den gesetzlichen Vertretern dargestellten geschätzten Werte und damit zusammenhängenden Angaben;
- ziehen wir auf der Grundlage der erlangten Prüfungsnachweise Schlussfolgerungen darüber, ob eine wesentliche Unsicherheit im Zusammenhang mit Ereignissen oder Gegebenheiten besteht, die bedeutsame Zweifel an der Fähigkeit der eigenbetriebsähnlichen Einrichtung zur Fortführung ihrer Tätigkeit, d. h. der stetigen Erfüllung ihrer Aufgaben, aufwerfen können. Falls wir zu dem Schluss kommen, dass eine wesentliche Unsicherheit besteht, sind wir verpflichtet, im Bestätigungsvermerk auf die dazugehörigen Angaben im Jahresabschluss aufmerksam zu machen oder, falls diese Angaben unangemessen sind, unser Prüfungsurteil zu modifizieren. Wir ziehen unsere Schlussfolgerungen auf der Grundlage der bis zum Datum unseres Bestätigungsvermerks erlangten Prüfungsnachweise. Zukünftige Ereignisse oder Gegebenheiten können jedoch dazu führen, dass die eigenbetriebsähnliche Einrichtung die stetige Aufgabenerfüllung nicht sicherstellen kann;
- beurteilen wir die Gesamtdarstellung, den Aufbau und den Inhalt des Jahresabschlusses einschließlich der Angaben sowie ob der Jahresabschluss die zugrunde liegenden Geschäftsvorfälle und Ereignisse so darstellt, dass der Jahresabschluss unter Beachtung der deutschen Grundsätze ordnungsmäßiger Buchführung ein den tatsächlichen Verhältnissen entsprechendes Bild der Vermögens-, Finanz- und Ertragslage der eigenbetriebsähnlichen Einrichtung vermittelt.

Wir erörtern mit den für die Überwachung Verantwortlichen unter anderem den geplanten Umfang und die Zeitplanung der Prüfung sowie bedeutsame Prüfungsfeststellungen, einschließlich etwaiger Mängel im internen Kontrollsystem, die wir während unserer Prüfung feststellen.

Sonstige gesetzliche und andere rechtliche Anforderungen

Vermerk über die Prüfung des Lageberichts

Prüfungsurteil

Wir haben den Lagebericht der eigenbetriebsähnlichen Einrichtung Entsorgungsbetrieb- Bergkamen, Bergkamen, für das Wirtschaftsjahr vom 01. Januar bis zum 31. Dezember 2019 geprüft.

Nach unserer Beurteilung aufgrund der bei der Prüfung gewonnenen Erkenntnisse entspricht der beigefügte Lagebericht in allen wesentlichen Belangen den Vorschriften der Kommunalhaushaltsverordnung des Bundeslandes Nordrhein-Westfalen und vermittelt insgesamt ein zutreffendes Bild von der Lage der eigenbetriebsähnlichen Einrichtung. In allen wesentlichen Belangen steht dieser Lagebericht in Einklang mit dem Jahresabschluss und stellt die Chancen und Risiken der zukünftigen Entwicklung zutreffend dar.

Grundlage für das Prüfungsurteil

Wir haben unsere Prüfung des Lageberichtes unter Beachtung des Internationalstandard on Assurance Engagements (ISAE) 3000 (Revised) durchgeführt.

Danach wenden wir als Wirtschaftsprüfungsgesellschaft die Anforderungen des IDW Qualitätssicherungsstandards: Anforderungen an die Qualitätssicherung in der Wirtschaftsprüferpraxis (IDW QS 1) an. Die Berufspflichten gemäß der Wirtschaftsprüferordnung und der Berufssatzung für Wirtschaftsprüfer einschließlich der Anforderungen an die Unabhängigkeit haben wir eingehalten.

Wir sind der Auffassung, dass die von uns erlangten Prüfungsnachweise ausreichend und angemessen sind, um als Grundlage für unser Prüfungsurteil zu dienen.

Verantwortung der gesetzlichen Vertreter und des Betriebsausschusses für den Lagebericht

Die gesetzlichen Vertreter sind verantwortlich für die Aufstellung des Lageberichts, der in allen wesentlichen Belangen den Vorschriften der Kommunalhaushaltsverordnung des Bundeslandes Nordrhein-Westfalen entspricht, insgesamt ein zutreffendes Bild von der Lage der eigenbetriebsähnlichen Einrichtung vermittelt, in allen wesentlichen Belangen mit dem Jahresabschluss in Einklang steht und die Chancen und Risiken der zukünftigen Entwicklung zutreffend darstellt. Ferner sind die gesetzlichen Vertreter verantwortlich für die Vorkehrungen und Maßnahmen (Systeme), die sie als notwendig erachtet haben, um die Aufstellung eines Lageberichts in Übereinstimmung mit den anzuwendenden Vorschriften der Kommunalhaushaltsverordnung des Bundeslandes Nordrhein-Westfalen zu ermöglichen und um ausreichende geeignete Nachweise für die Aussagen im Lagebericht erbringen zu können.

Der Betriebsausschuss ist verantwortlich für die Überwachung des Rechnungslegungsprozesses der eigenbetriebsähnlichen Einrichtung zur Aufstellung des Lageberichts.

Verantwortung des Abschlussprüfers für die Prüfung des Lageberichts

Unsere Zielsetzung ist, hinreichende Sicherheit darüber zu erlangen, ob der Lagebericht in allen wesentlichen Belangen den Vorschriften der Kommunalhaushaltsverordnung des Bundeslandes Nordrhein-Westfalen entspricht.

Die Ausführungen zur Verantwortung des Abschlussprüfers zur Prüfung des Jahresabschlusses gelten gleichermaßen für die Prüfung des Lageberichts mit der Ausnahme, dass wir nicht beurteilen, ob der Lagebericht die zugrunde liegenden Geschäftsvorfälle und Ereignisse so darstellt, dass er unter Beachtung der deutschen Grundsätze ordnungsmäßiger Buchführung ein den tatsächlichen Verhältnissen entsprechendes Bild der Vermögens-, Finanz- und Ertragslage der eigenbetriebsähnlichen Einrichtung vermittelt.

Des Weiteren führen wir Prüfungshandlungen zu den von den gesetzlichen Vertretern dargestellten zukunftsorientierten Angaben im Lagebericht durch. Auf Basis ausreichender geeigneter Prüfungsnachweise vollziehen wir dabei insbesondere die den zukunftsorientierten Angaben von den gesetzlichen Vertretern zugrunde gelegten bedeutsamen Annahmen nach und beurteilen die sachgerechte Ableitung der zukunftsorientierten Angaben aus diesen Annahmen. Ein eigenständiges Prüfungsurteil zu den zukunftsorientierten Angaben sowie zu den zugrunde liegenden Annahmen

geben wir nicht ab. Es besteht ein erhebliches unvermeidbares Risiko, dass künftige Ereignisse wesentlich von den zukunftsorientierten Angaben abweichen.“

Die gpaNRW hat den Prüfungsbericht der Wirtschaftsprüfungsgesellschaft WIKOM AG ausgewertet und eine Analyse anhand von Kennzahlen durchgeführt. Sie kommt dabei zu folgendem Ergebnis:

Der Bestätigungsvermerk des Wirtschaftsprüfers wird vollinhaltlich übernommen. Eine Ergänzung gemäß § 3 der Verordnung über die Durchführung der Jahresabschlussprüfung bei Eigenbetrieben und prüfungspflichtigen Einrichtungen (JAP DVO) ist aus Sicht der gpaNRW nicht erforderlich.

Herne, den 21.12.2020

gpaNRW

Im Auftrag

Gregor Loges



Bekanntmachung

Der Rat der Stadt Bergkamen hat in seiner Sitzung am 10.12.2020 beschlossen, die Erschließungsanlage "In den Hofwiesen" in 59192 Bergkamen mit den katasteramtlichen Flurstücksbezeichnungen Gemarkung Oberaden, Flur 8-606 und 8-616 als Anliegerstraße (§ 3 Abs. 4 Nr. 2 StrWG NRW) gem. § 6 des Straßen- und Wegegesetzes des Landes Nordrhein-Westfalen (StrWG NRW) in der Fassung der Bekanntmachung vom 23.09.1995 (GV. NRW S. 1028, 1996, S. 81, 141, 216, 355, 2007 S. 327), Gesetz vom 26. Februar 2019 (GV. NRW. S. 165), in Kraft getreten am 13. März 2019; Artikel 4 des Gesetzes vom 26. März 2019 (GV. NRW.S. 193), in Kraft getreten am 10. April 2019, zu widmen.

Die dem öffentlichen Verkehr zu widmende Straßenfläche ist in der als Anlage beigefügtem Lageplan schraffiert dargestellt.

Die Straße "In den Hofwiesen" wird als Anliegerstraße klassifiziert.

Die Widmungsverfügung wird hiermit gem. § 6 Abs. 1 StrWG NRW öffentlich bekannt gemacht.

Rechtsbehelfsbelehrung:

Gegen diese Widmung kann innerhalb eines Monats - vom Tag der öffentlichen Bekanntmachung an - Klage erhoben werden. Die Klage ist beim Verwaltungsgericht in Gelsenkirchen, Bahnhofsvorplatz 3, 45879 Gelsenkirchen, schriftlich oder zur Niederschrift des Urkundsbeamten der Geschäftsstelle dieses Gerichts zu erheben. Die Klage muss den Kläger, den Beklagten und den Gegenstand des Klagebegehrens bezeichnen.

Falls die Frist durch das Verschulden eines von Ihnen Bevollmächtigten versäumt werden sollte, so würde dessen Verschulden Ihnen zugerechnet werden.

Bergkamen, 28.12.2020

Der Bürgermeister



Bernd Schäfer



Stadt Bergkamen

Dezernat für Bauen, Stadtentwicklung und Klimaschutz
Amt für Planung, Tiefbau und Umwelt

Flurstück: 606, 616
Flur: 8
Gemarkung: OBERADEN

Gemeinde: BERGKAMEN
Kreis: Unna
Regierungsbezirk: Amsberg

Widmung
Liegenschaftskarte 1:1500
Erstellt am 24.11.2020

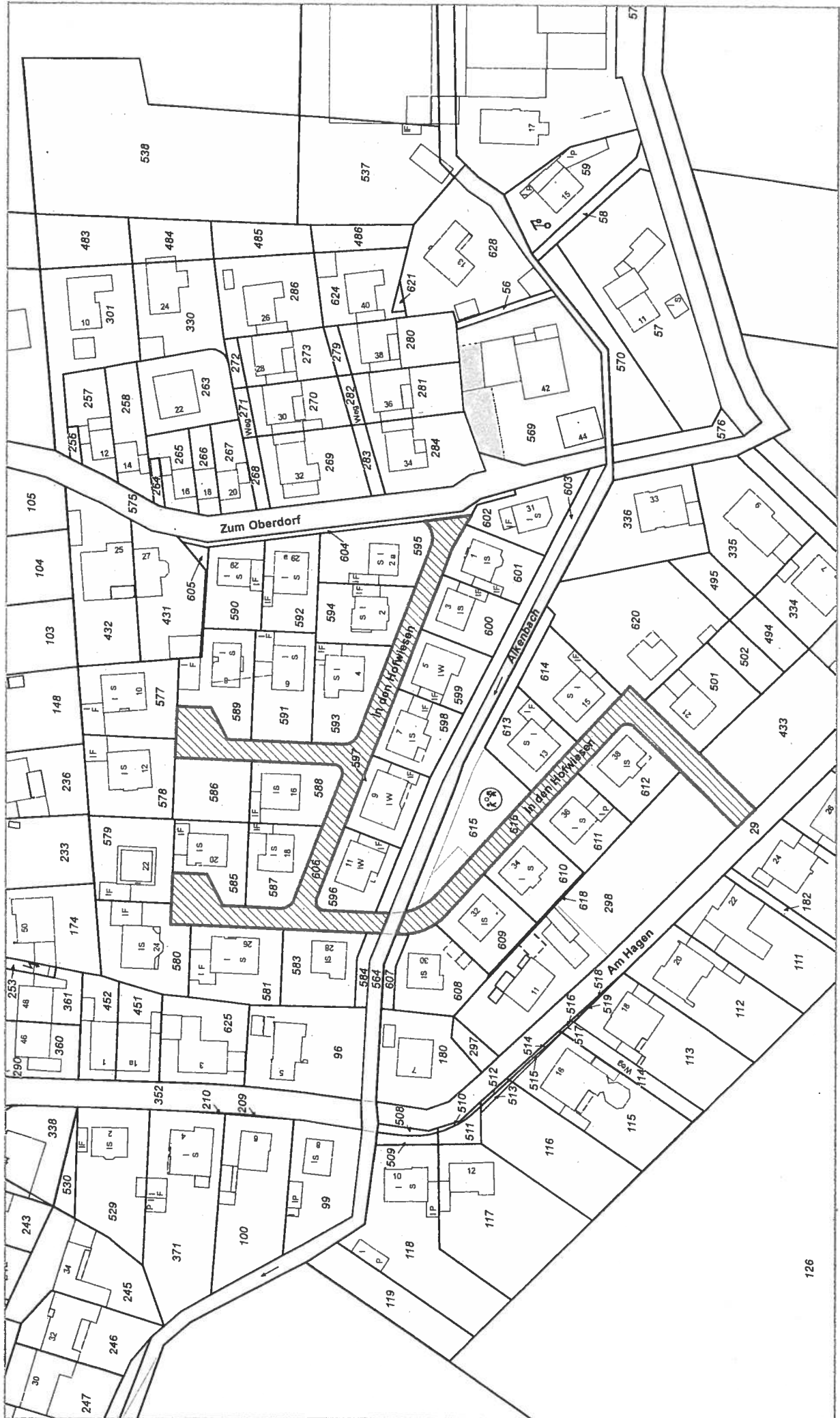

Bekanntmachung

Der Rat der Stadt Bergkamen hat in seiner Sitzung am 10.12.2020 beschlossen, Teile der Erschließungsanlage "Hafenweg" in 59192 Bergkamen mit den katasteramtlichen Flurstücksbezeichnungen Gemarkung Rünthe Flur 9-375, 9-464, 9-538, 9-555, 9-565, 9-570 und 9-581 als Gemeindestraße (§ 3 Abs. 4 Nr. 2 StrWG NRW) gem. § 6 des Straßen- und Wegegesetzes des Landes Nordrhein-Westfalen (StrWG NRW) in der Fassung der Bekanntmachung vom 23.09.1995 (GV. NRW S. 1028, 1996, S. 81, 141, 216, 355, 2007 S. 327), Gesetz vom 26. Februar 2019 (GV. NRW. S. 165), in Kraft getreten am 13. März 2019; Artikel 4 des Gesetzes vom 26. März 2019 (GV. NRW.S. 193), in Kraft getreten am 10. April 2019, zu widmen.

Die dem öffentlichen Verkehr zu widmende Straßenfläche ist in den als Anlagen beigefügten Lageplänen schraffiert dargestellt.

Der "Hafenweg" wird als Gemeindestraße klassifiziert.

Die Widmungsverfügung wird hiermit gem. § 6 Abs. 1 StrWG NRW öffentlich bekannt gemacht.

Rechtsbehelfsbelehrung:

Gegen diese Widmung kann innerhalb eines Monats - vom Tag der öffentlichen Bekanntmachung an - Klage erhoben werden. Die Klage ist beim Verwaltungsgericht in Gelsenkirchen, Bahnhofsvorplatz 3, 45879 Gelsenkirchen, schriftlich oder zur Niederschrift des Urkundsbeamten der Geschäftsstelle dieses Gerichts zu erheben. Die Klage muss den Kläger, den Beklagten und den Gegenstand des Klagebegehrens bezeichnen.

Falls die Frist durch das Verschulden eines von Ihnen Bevollmächtigten versäumt werden sollte, so würde dessen Verschulden Ihnen zugerechnet werden.

Bergkamen, 28.12.2020

Der Bürgermeister



Bernd Schäfer



Stadt Bergkamen

Dezernat für Bauen, Stadtentwicklung und Klimaschutz
Amt für Planung, Tiefbau und Umwelt

Widmung
Liegenschaftskarte 1:1500

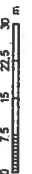
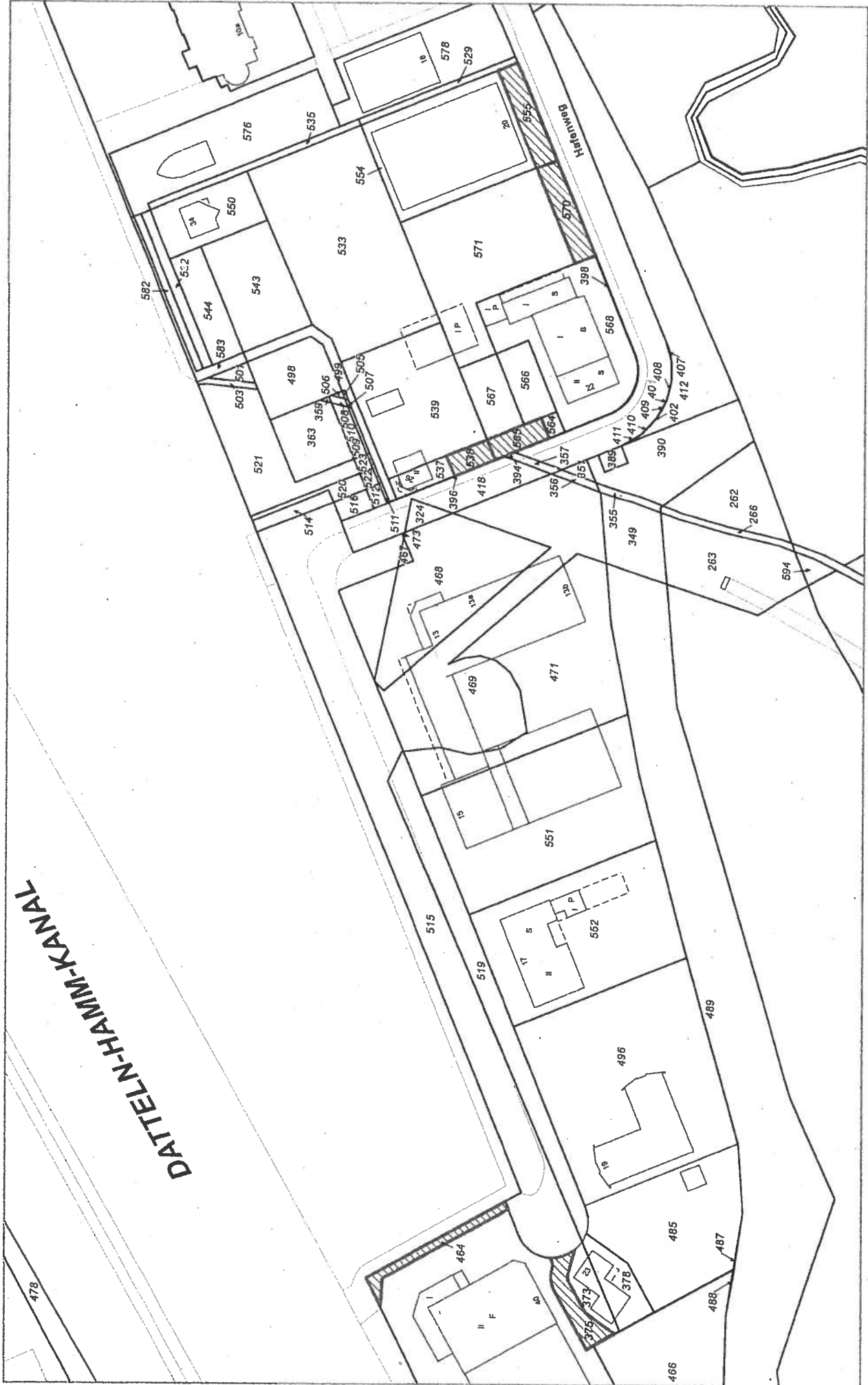

Auszug aus dem
Liegenschaftskataster
Liegenschaftskarte 1:1200
Erstellt am 23.01.2019

Stadt Bergkamen



Dezernat für Bauen und Stadtentwicklung
Amt für Planung, Tiefbau und Umwelt

Gemeinde: BERGKAMEN
Kreis: Unna
Regierungsbezirk: Arnsberg

Flurstück: 581
Flur: 9
Gemarkung: RÜNTHE

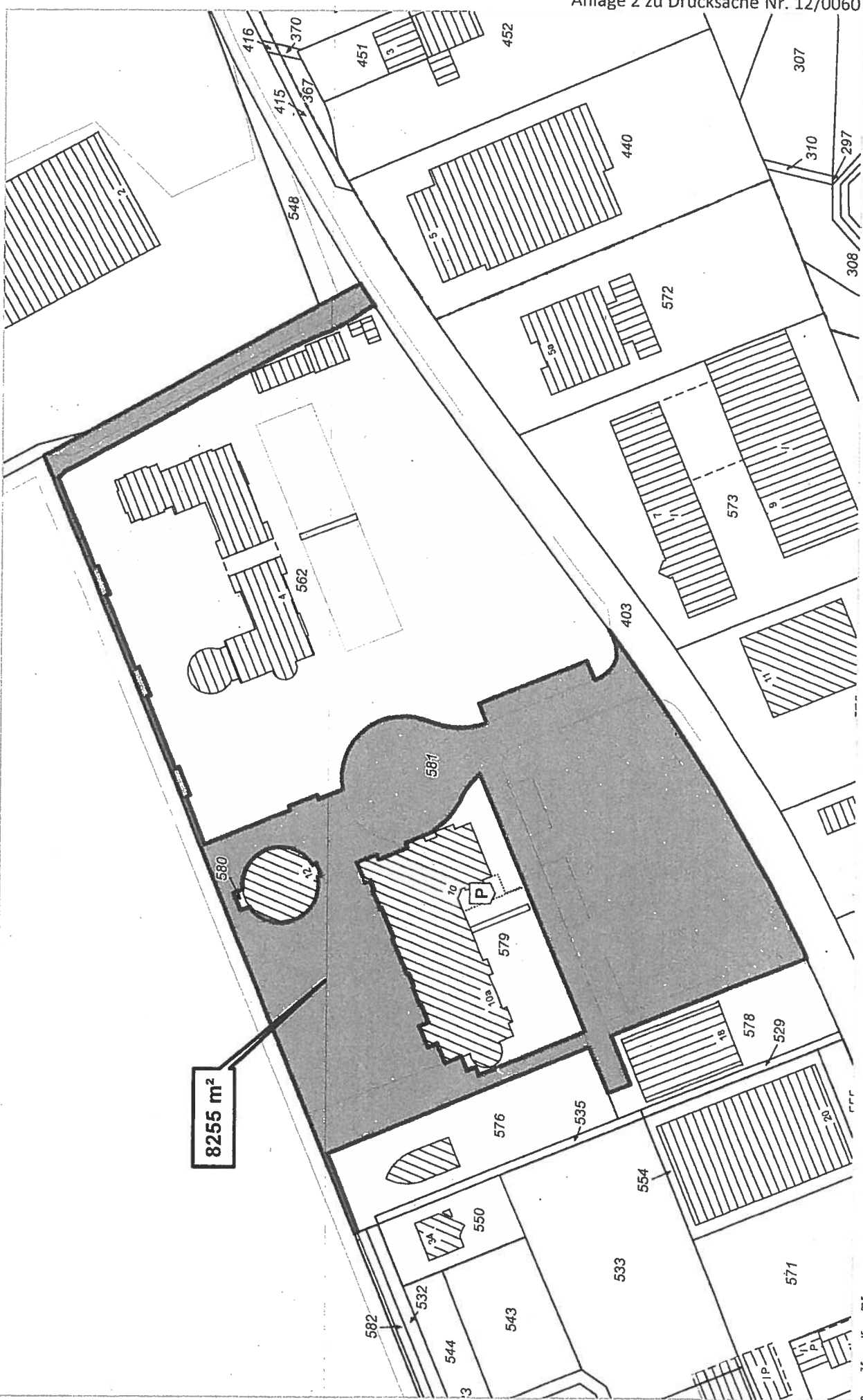

8255 m²



Bekanntmachung

Der Rat der Stadt Bergkamen hat in seiner Sitzung am 29.10.2020 den Jahresabschluss des Eigenbetriebes BreitBand Bergkamen (BBB) zum 31.12.2019 in der vorgelegten Form festgestellt und den Lagebericht genehmigt.

Das Jahresergebnis beläuft sich auf 0,00 €

Der Betriebsausschuss wurde durch den Rat vorbehaltlos entlastet.

Der abschließende Vermerk der Gemeindeprüfungsanstalt Nordrhein-Westfalen ist in der Anlage beigefügt.

Der Jahresabschluss und der Lagebericht liegen ab sofort im Rathaus der Stadt Bergkamen, Rathausplatz 1, 59192 Bergkamen, Zimmer 410, während der allgemeinen Dienststunden zur Einsichtnahme aus.

Bergkamen, 05.01.2021

Der Bürgermeister



Bernd Schäfer

Abschließender Vermerk der gpaNRW

Die gpaNRW ist gemäß § 106 Abs. 2 GO in der bis zum 31. Dezember 2018 gültigen Fassung i.V.m. Artikel 10 Abs. 1 des 2. NKFVG NRW gesetzliche Abschlussprüferin des Betriebes BreitBand Bergkamen. Zur Durchführung der Jahresabschlussprüfung zum 31.12.2019 hat sie sich der Wirtschaftsprüfungsgesellschaft WIKOM AG, Essen, bedient.

Diese hat mit Datum vom 07.07.2020 den nachfolgend dargestellten uneingeschränkten Bestätigungsvermerk erteilt.

„Bestätigungsvermerk des unabhängigen Abschlussprüfers

An den Eigenbetrieb BreitBand Bergkamen, Bergkamen:

Vermerk über die Prüfung des Jahresabschlusses

Prüfungsurteil

Wir haben den Jahresabschluss des Eigenbetriebes BreitBand Bergkamen, Bergkamen, -bestehend aus der Bilanz zum 31. Dezember 2019, der Ergebnisrechnung und der Finanzrechnung für das Wirtschaftsjahr vom 01. Januar bis zum 31. Dezember 2019 sowie den Anhang, einschließlich der Darstellung der Bilanzierungs- und Bewertungsmethoden - geprüft.

Nach unserer Beurteilung aufgrund der bei der Prüfung gewonnenen Erkenntnisse entspricht der beigefügte Jahresabschluss in allen wesentlichen Belangen den Vorschriften der Kommunalhaushaltsverordnung des Bundeslandes Nordrhein-Westfalen und vermittelt unter Beachtung der deutschen Grundsätze ordnungsmäßiger Buchführung ein den tatsächlichen Verhältnissen entsprechendes Bild der Vermögens- und Finanzlage des Eigenbetriebes zum 31. Dezember 2019 sowie seiner Ertragslage für das Wirtschaftsjahr vom 01. Januar bis zum 31. Dezember 2019.

Gemäß § 322 Abs. 3 Satz 1 HGB erklären wir, dass unsere Prüfung zu keinen Einwendungen gegen die Ordnungsmäßigkeit des Jahresabschlusses geführt hat.

Grundlage für das Prüfungsurteil

Wir haben unsere Prüfung des Jahresabschlusses in Übereinstimmung mit § 317 HGB und § 106 Abs. 1 GO NRW a. F. unter Beachtung der vom Institut der Wirtschaftsprüfer (IDW) festgestellten deutschen Grundsätze ordnungsmäßiger Abschlussprüfung durchgeführt. Unsere Verantwortung nach diesen Vorschriften und Grundsätzen ist im Abschnitt „Verantwortung des Abschlussprüfers für die Prüfung des Jahresabschlusses“ unseres Bestätigungsvermerks weitergehend beschrieben. Wir sind vom Eigenbetrieb unabhängig in Übereinstimmung mit den deutschen handelsrechtlichen und berufsrechtlichen Vorschriften und haben unsere sonstigen deutschen Berufspflichten in Übereinstimmung mit diesen Anforderungen erfüllt. Wir sind der Auffassung, dass die von uns erlangten Prüfungsnachweise ausreichend und geeignet sind, um als Grundlage für unser Prüfungsurteil zum Jahresabschluss zu dienen.

Verantwortung der gesetzlichen Vertreter und des Betriebsausschusses für den Jahresabschluss

Die gesetzlichen Vertreter sind verantwortlich für die Aufstellung des Jahresabschlusses, der den Vorschriften der Kommunalhaushaltsverordnung des Bundeslandes Nordrhein-Westfalen in allen wesentlichen Belangen entspricht, und dafür, dass der Jahresabschluss unter Beachtung der deutschen Grundsätze ordnungsmäßiger Buchführung ein den tatsächlichen Verhältnissen entsprechendes Bild der Vermögens-, Finanz- und Ertragslage des Eigenbetriebes vermittelt. Ferner sind die gesetzlichen Vertreter verantwortlich für die internen Kontrollen, die sie in Übereinstimmung mit den deutschen Grundsätzen ordnungsmäßiger Buchführung als notwendig bestimmt haben, um die Aufstellung eines Jahresabschlusses zu ermöglichen, der frei von wesentlichen - beabsichtigten oder unbeabsichtigten - falschen Darstellungen ist.

Bei der Aufstellung des Jahresabschlusses sind die gesetzlichen Vertreter dafür verantwortlich, die Fähigkeit des Eigenbetriebes zur Fortführung seiner Tätigkeit, d. h. der stetigen Erfüllung der Aufgaben zu beurteilen. Des Weiteren haben sie die Verantwortung, Sachverhalte in Zusammenhang mit der Sicherung der stetigen Erfüllung ihrer Aufgaben, sofern einschlägig, anzugeben.

Der Betriebsausschuss ist verantwortlich für die Überwachung des Rechnungslegungsprozesses des Eigenbetriebes zur Aufstellung des Jahresabschlusses.

Verantwortung des Abschlussprüfers für die Prüfung des Jahresabschlusses

Unsere Zielsetzung ist, hinreichende Sicherheit darüber zu erlangen, ob der Jahresabschluss als Ganzes frei von wesentlichen - beabsichtigten oder unbeabsichtigten - falschen Darstellungen ist, sowie einen Bestätigungsvermerk zu erteilen, der unser Prüfungsurteil zum Jahresabschluss beinhaltet.

Hinreichende Sicherheit ist ein hohes Maß an Sicherheit, aber keine Garantie dafür, dass eine in Übereinstimmung mit § 317 HGB und § 106 GO NRW a.F. unter Beachtung der vom Institut der Wirtschaftsprüfer (IDW) festgestellten deutschen Grundsätze ordnungsmäßiger Abschlussprüfung durchgeführte Prüfung eine wesentliche falsche Darstellung stets aufdeckt. Falsche Darstellungen können aus Verstößen oder Unrichtigkeiten resultieren und werden als wesentlich angesehen, wenn vernünftigerweise erwartet werden könnte, dass sie einzeln oder insgesamt die auf der Grundlage dieses Jahresabschlusses getroffenen wirtschaftlichen Entscheidungen von Adressaten beeinflussen.

Während der Prüfung üben wir pflichtgemäßes Ermessen aus und bewahren eine kritische Grundhaltung. Darüber hinaus

- identifizieren und beurteilen wir die Risiken wesentlicher - beabsichtigter oder unbeabsichtigter - falscher Darstellungen im Jahresabschluss, planen und führen Prüfungshandlungen als Reaktion auf diese Risiken durch sowie erlangen Prüfungsnachweise, die ausreichend und geeignet sind, um als Grundlage für unser Prüfungsurteil zu dienen. Das Risiko, dass wesentliche falsche Darstellungen nicht aufgedeckt werden, ist bei Verstößen höher als bei Unrichtigkeiten, da Verstöße betrügerisches Zusammenwirken, Fälschungen, beabsichtigte Unvollständigkeiten, irreführende Darstellungen bzw. das Außerkraftsetzen interner Kontrollen beinhalten können;

- gewinnen wir ein Verständnis von dem für die Prüfung des Jahresabschlusses relevanten internen Kontrollsystem, um Prüfungshandlungen zu planen, die unter den gegebenen Umständen angemessen sind, jedoch nicht mit dem Ziel, ein Prüfungsurteil über die Wirksamkeit dieses Systems des Eigenbetriebes abzugeben;
- beurteilen wir die Angemessenheit der von den gesetzlichen Vertretern angewandten Rechnungslegungsmethoden sowie die Vertretbarkeit der von den gesetzlichen Vertretern dargestellten geschätzten Werte und damit zusammenhängenden Angaben;
- ziehen wir auf der Grundlage der erlangten Prüfungsnachweise Schlussfolgerungen darüber, ob eine wesentliche Unsicherheit im Zusammenhang mit Ereignissen oder Gegebenheiten besteht, die bedeutsame Zweifel an der Fähigkeit des Eigenbetriebes zur Fortführung seiner Tätigkeit, d. h. der stetigen Erfüllung seiner Aufgaben, aufwerfen können. Falls wir zu dem Schluss kommen, dass eine wesentliche Unsicherheit besteht, sind wir verpflichtet, im Bestätigungsvermerk auf die dazugehörigen Angaben im Jahresabschluss aufmerksam zu machen oder, falls diese Angaben unangemessen sind, unser Prüfungsurteil zu modifizieren. Wir ziehen unsere Schlussfolgerungen auf der Grundlage der bis zum Datum unseres Bestätigungsvermerks erlangten Prüfungsnachweise. Zukünftige Ereignisse oder Gegebenheiten können jedoch dazu führen, dass der Eigenbetrieb die stetige Aufgabenerfüllung nicht sicherstellen kann;
- beurteilen wir die Gesamtdarstellung, den Aufbau und den Inhalt des Jahresabschlusses einschließlich der Angaben sowie ob der Jahresabschluss die zugrunde liegenden Geschäftsvorfälle und Ereignisse so darstellt, dass der Jahresabschluss unter Beachtung der deutschen Grundsätze ordnungsmäßiger Buchführung ein den tatsächlichen Verhältnissen entsprechendes Bild der Vermögens-, Finanz- und Ertragslage des Eigenbetriebes vermittelt.

Wir erörtern mit den für die Überwachung Verantwortlichen unter anderem den geplanten Umfang und die Zeitplanung der Prüfung sowie bedeutsame Prüfungsfeststellungen, einschließlich etwaiger Mängel im internen Kontrollsystem, die wir während unserer Prüfung feststellen.

Sonstige gesetzliche und andere rechtliche Anforderungen

Vermerk über die Prüfung des Lageberichts

Prüfungsurteil

Wir haben den Lagebericht des Eigenbetriebes BreitBand Bergkamen, Bergkamen, für das Wirtschaftsjahr vom 01. Januar bis zum 31. Dezember 2019 geprüft.

Nach unserer Beurteilung aufgrund der bei der Prüfung gewonnenen Erkenntnisse entspricht der beigefügte Lagebericht in allen wesentlichen Belangen den Vorschriften der Kommunalhaushaltsverordnung des Bundeslandes Nordrhein-Westfalen und vermittelt insgesamt ein zutreffendes Bild von der Lage des Eigenbetriebes. In allen wesentlichen Belangen steht dieser Lagebericht in Einklang mit dem Jahresabschluss und stellt die Chancen und Risiken der zukünftigen Entwicklung zutreffend dar.

Grundlage für das Prüfungsurteil

Wir haben unsere Prüfung des Lageberichtes unter Beachtung des Internationalstandard on Assurance Engagements (ISAE) 3000 (Revised) durchgeführt.

Danach wenden wir als Wirtschaftsprüfungsgesellschaft die Anforderungen des IDW Qualitätssicherungsstandards: Anforderungen an die Qualitätssicherung in der Wirtschaftsprüferpraxis (IDW QS 1) an. Die Berufspflichten gemäß der Wirtschaftsprüferordnung und der Berufssatzung für Wirtschaftsprüfer einschließlich der Anforderungen an die Unabhängigkeit haben wir eingehalten.

Wir sind der Auffassung, dass die von uns erlangten Prüfungsnachweise ausreichend und angemessen sind, um als Grundlage für unser Prüfungsurteil zu dienen.

Verantwortung der gesetzlichen Vertreter und des Betriebsausschusses für den Lagebericht

Die gesetzlichen Vertreter sind verantwortlich für die Aufstellung des Lageberichts, der in allen wesentlichen Belangen den Vorschriften der Kommunalhaushaltsverordnung des Bundeslandes Nordrhein-Westfalen entspricht, insgesamt ein zutreffendes Bild von der Lage des Eigenbetriebes vermittelt, in allen wesentlichen Belangen mit dem Jahresabschluss in Einklang steht und die Chancen und Risiken der zukünftigen Entwicklung zutreffend darstellt. Ferner sind die gesetzlichen Vertreter verantwortlich für die Vorkehrungen und Maßnahmen (Systeme), die sie als notwendig erachtet haben, um die Aufstellung eines Lageberichts in Übereinstimmung mit den anzuwendenden Vorschriften der Kommunalhaushaltsverordnung des Bundeslandes Nordrhein-Westfalen zu ermöglichen und um ausreichende geeignete Nachweise für die Aussagen im Lagebericht erbringen zu können.

Der Betriebsausschuss ist verantwortlich für die Überwachung des Rechnungslegungsprozesses des Eigenbetriebes zur Aufstellung des Lageberichts.

Verantwortung des Abschlussprüfers für die Prüfung des Lageberichts

Unsere Zielsetzung ist, hinreichende Sicherheit darüber zu erlangen, ob der Lagebericht in allen wesentlichen Belangen den Vorschriften der Kommunalhaushaltsverordnung des Bundeslandes Nordrhein-Westfalen entspricht.

Die Ausführungen zur Verantwortung des Abschlussprüfers zur Prüfung des Jahresabschlusses gelten gleichermaßen für die Prüfung des Lageberichts mit der Ausnahme, dass wir nicht beurteilen, ob der Lagebericht die zugrunde liegenden Geschäftsvorfälle und Ereignisse so darstellt, dass er unter Beachtung der deutschen Grundsätze ordnungsmäßiger Buchführung ein den tatsächlichen Verhältnissen entsprechendes Bild der Vermögens-, Finanz- und Ertragslage des Eigenbetriebes vermittelt.

Des Weiteren führen wir Prüfungshandlungen zu den von den gesetzlichen Vertretern dargestellten zukunftsorientierten Angaben im Lagebericht durch. Auf Basis ausreichender geeigneter Prüfungsnachweise vollziehen wir dabei insbesondere die den zukunftsorientierten Angaben von den gesetzlichen Vertretern zugrunde gelegten bedeutsamen Annahmen nach und beurteilen die sachgerechte Ableitung der zukunftsorientierten Angaben aus diesen Annahmen. Ein eigenständiges Prüfungsurteil zu den zukunftsorientierten Angaben sowie zu den zugrunde liegenden Annahmen geben wir nicht ab.

Es besteht ein erhebliches unvermeidbares Risiko, dass künftige Ereignisse wesentlich von den zukunftsorientierten Angaben abweichen.“

Die gpaNRW hat den Prüfungsbericht der Wirtschaftsprüfungsgesellschaft WIKOM AG ausgewertet und eine Analyse anhand von Kennzahlen durchgeführt. Sie kommt dabei zu folgendem Ergebnis:

Der Bestätigungsvermerk des Wirtschaftsprüfers wird vollinhaltlich übernommen. Eine Ergänzung gemäß § 3 der Verordnung über die Durchführung der Jahresabschlussprüfung bei Eigenbetrieben und prüfungspflichtigen Einrichtungen (JAP DVO) ist aus Sicht der gpaNRW nicht erforderlich.

Herne, den 21.12.2020

gpaNRW

Im Auftrag

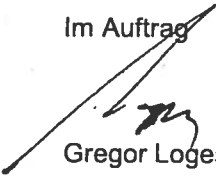
Gregor Loges



Bekanntmachung

Der Rat der Stadt Bergkamen hat in seiner Sitzung am 29.10.2020 den Jahresabschluss des Stadtbetriebes Entwässerung Bergkamen zum 31.12.2019 in der vorgelegten Form festgestellt und den Lagebericht genehmigt. Es wurde beschlossen, dass der Jahresüberschuss in Höhe von 6.384.525,20 € vollständig an den städtischen Haushalt abgeführt wird.

Der Betriebsausschuss wurde durch den Rat vorbehaltlos entlastet.

Der abschließende Vermerk der Gemeindeprüfungsanstalt Nordrhein-Westfalen ist in der Anlage beigefügt.

Der Jahresabschluss und der Lagebericht liegen ab sofort im Rathaus der Stadt Bergkamen, Rathausplatz 1, 59192 Bergkamen, Zimmer 709, während der allgemeinen Dienststunden zur Einsichtnahme aus.

Es ist erforderlich sich vor der Einsichtnahme telefonisch anzumelden und mit dem Stadtbetrieb Entwässerung Bergkamen einen Termin zu vereinbaren. Bei einer Einsichtnahme vor Ort ist die Wahrung des erforderlichen Abstandes und das Tragen einer Mund-Nase- Schutzmaske erforderlich. Ferner sind die zum Zeitpunkt der Auslegung geltenden Hygienevorschriften zu beachten.

Bergkamen, 07.01.2021

Der Bürgermeister



Bernd Schäfer

Abschließender Vermerk der gpaNRW

Die gpaNRW ist gemäß § 106 Abs. 2 GO in der bis zum 31. Dezember 2018 gültigen Fassung i.V.m. Artikel 10 Abs. 1 des 2. NKFWG NRW gesetzliche Abschlussprüferin des Betriebes Stadtbetrieb Entwässerung Bergkamen. Zur Durchführung der Jahresabschlussprüfung zum 31.12.2019 hat sie sich der Wirtschaftsprüfungsgesellschaft WIKOM AG, Essen, bedient.

Diese hat mit Datum vom 29.07.2020 den nachfolgend dargestellten uneingeschränkten Bestätigungsvermerk erteilt.

„Bestätigungsvermerk des unabhängigen Abschlussprüfers

An die eigenbetriebsähnliche Einrichtung Stadtbetrieb Entwässerung Bergkamen, Bergkamen:

Prüfungsurteil

Wir haben den Jahresabschluss der eigenbetriebsähnlichen Einrichtung Stadtbetrieb Entwässerung Bergkamen, Bergkamen, - bestehend aus der Bilanz zum 31. Dezember 2019, der Ergebnisrechnung und der Finanzrechnung für das Wirtschaftsjahr vom 01. Januar bis 31. Dezember 2019 sowie dem Anhang, einschließlich der Darstellung der Bilanzierungs- und Bewertungsmethoden - geprüft.

Nach unserer Beurteilung aufgrund der bei der Prüfung gewonnenen Erkenntnisse entspricht der beigefügte Jahresabschluss in allen wesentlichen Belangen den Vorschriften der Kommunalhaushaltsverordnung des Bundeslandes Nordrhein-Westfalen und vermittelt unter Beachtung der deutschen Grundsätze ordnungsmäßiger Buchführung ein den tatsächlichen Verhältnissen entsprechendes Bild der Vermögens- und Finanzlage der eigenbetriebsähnlichen Einrichtung zum 31. Dezember 2019 sowie ihrer Ertragslage für das Wirtschaftsjahr vom 01. Januar bis zum 31. Dezember 2019.

Gemäß § 322 Abs. 3 Satz 1 HGB erklären wir, dass unsere Prüfung zu keinen Einwendungen gegen die Ordnungsmäßigkeit des Jahresabschlusses geführt hat.

Grundlage für das Prüfungsurteil

Wir haben unsere Prüfung des Jahresabschlusses in Übereinstimmung mit §317 HGB und § 106 Abs. 1 GO NRW a. F. unter Beachtung der vom Institut der Wirtschaftsprüfer (IDW) festgestellten deutschen Grundsätze ordnungsmäßiger Abschlussprüfung durchgeführt. Unsere Verantwortung nach diesen Vorschriften und Grundsätzen ist im Abschnitt „Verantwortung des Abschlussprüfers für die Prüfung des Jahresabschlusses“ unseres Bestätigungsvermerks weitergehend beschrieben. Wir sind von der eigenbetriebsähnlichen Einrichtung unabhängig in Übereinstimmung mit den deutschen handelsrechtlichen und berufsrechtlichen Vorschriften und haben unsere sonstigen deutschen Berufspflichten in Übereinstimmung mit diesen Anforderungen erfüllt. Wir sind der Auffassung, dass die von uns erlangten Prüfungsnachweise ausreichend und geeignet sind, um als Grundlage für unser Prüfungsurteil zum Jahresabschluss zu dienen.

Verantwortung der gesetzlichen Vertreter und des Betriebsausschusses für den Jahresabschluss

Die gesetzlichen Vertreter sind verantwortlich für die Aufstellung des Jahresabschlusses, der den Vorschriften der Kommunalhaushaltsverordnung des Bundeslandes Nordrhein-Westfalen in allen wesentlichen Belangen entspricht, und dafür, dass der Jahresabschluss unter Beachtung der deutschen Grundsätze ordnungsmäßiger Buchführung ein den tatsächlichen Verhältnissen entsprechendes Bild der Vermögens-, Finanz- und Ertragslage der eigenbetriebsähnlichen Einrichtung vermittelt. Ferner sind die gesetzlichen Vertreter verantwortlich für die internen Kontrollen, die sie in Übereinstimmung mit den deutschen Grundsätzen ordnungsmäßiger Buchführung als notwendig bestimmt haben, um die Aufstellung eines Jahresabschlusses zu ermöglichen, der frei von wesentlichen - beabsichtigten oder unbeabsichtigten - falschen Darstellungen ist.

Bei der Aufstellung des Jahresabschlusses sind die gesetzlichen Vertreter dafür verantwortlich, die Fähigkeit der eigenbetriebsähnlichen Einrichtung zur Fortführung ihrer Tätigkeit, d. h. der stetigen Erfüllung der Aufgaben zu beurteilen. Des Weiteren haben sie die Verantwortung, Sachverhalte in Zusammenhang mit der Sicherung der stetigen Erfüllung ihrer Aufgaben, sofern einschlägig, anzugeben.

Der Betriebsausschuss ist verantwortlich für die Überwachung des Rechnungslegungsprozesses der eigenbetriebsähnlichen Einrichtung zur Aufstellung des Jahresabschlusses.

Verantwortung des Abschlussprüfers für die Prüfung des Jahresabschlusses

Unsere Zielsetzung ist, hinreichende Sicherheit darüber zu erlangen, ob der Jahresabschluss als Ganzes frei von wesentlichen - beabsichtigten oder unbeabsichtigten - falschen Darstellungen ist, sowie einen Bestätigungsvermerk zu erteilen, der unser Prüfungsurteil zum Jahresabschluss beinhaltet.

Hinreichende Sicherheit ist ein hohes Maß an Sicherheit, aber keine Garantie dafür, dass eine in Übereinstimmung mit § 317 HGB und § 106 Abs. 1 GO NRW a. F. unter Beachtung der vom Institut der Wirtschaftsprüfer (IDW) festgestellten deutschen Grundsätze ordnungsmäßiger Abschlussprüfung durchgeführte Prüfung eine wesentliche falsche Darstellung stets aufdeckt. Falsche Darstellungen können aus Verstößen oder Unrichtigkeiten resultieren und werden als wesentlich angesehen, wenn vernünftigerweise erwartet werden könnte, dass sie einzeln oder insgesamt die auf der Grundlage dieses Jahresabschlusses getroffenen wirtschaftlichen Entscheidungen von Adressaten beeinflussen.

Während der Prüfung üben wir pflichtgemäßes Ermessen aus und bewahren eine kritische Grundhaltung. Darüber hinaus

- identifizieren und beurteilen wir die Risiken wesentlicher - beabsichtigter oder unbeabsichtigter - falscher Darstellungen im Jahresabschluss, planen und führen Prüfungshandlungen als Reaktion auf diese Risiken durch sowie erlangen Prüfungsnachweise, die ausreichend und geeignet sind, um als Grundlage für unser Prüfungsurteil zu dienen. Das Risiko, dass wesentliche falsche Darstellungen nicht aufgedeckt werden, ist bei Verstößen höher als bei Unrichtigkeiten, da Verstöße betrügerisches Zusammenwirken, Fälschungen, beabsichtigte Unvollständigkeiten, irreführende Darstellungen bzw. das Außerkraftsetzen interner Kontrollen beinhalten können;

- gewinnen wir ein Verständnis von dem für die Prüfung des Jahresabschlusses relevanten internen Kontrollsystem, um Prüfungshandlungen zu planen, die unter den gegebenen Umständen angemessen sind, jedoch nicht mit dem Ziel, ein Prüfungsurteil über die Wirksamkeit dieses Systems der eigenbetriebsähnlichen Einrichtung abzugeben;
- beurteilen wir die Angemessenheit der von den gesetzlichen Vertretern angewandten Rechnungslegungsmethoden sowie die Vertretbarkeit der von den gesetzlichen Vertretern dargestellten geschätzten Werte und damit zusammenhängenden Angaben;
- ziehen wir auf der Grundlage der erlangten Prüfungsnachweise Schlussfolgerungen darüber, ob eine wesentliche Unsicherheit im Zusammenhang mit Ereignissen oder Gegebenheiten besteht, die bedeutsame Zweifel an der Fähigkeit der eigenbetriebsähnlichen Einrichtung zur Fortführung ihrer Tätigkeit, d. h. der stetigen Erfüllung ihrer Aufgaben, aufwerfen können. Falls wir zu dem Schluss kommen, dass eine wesentliche Unsicherheit besteht, sind wir verpflichtet, im Bestätigungsvermerk auf die dazugehörigen Angaben im Jahresabschluss aufmerksam zu machen oder, falls diese Angaben unangemessen sind, unser Prüfungsurteil zu modifizieren. Wir ziehen unsere Schlussfolgerungen auf der Grundlage der bis zum Datum unseres Bestätigungsvermerks erlangten Prüfungsnachweise. Zukünftige Ereignisse oder Gegebenheiten können jedoch dazu führen, dass die eigenbetriebsähnliche Einrichtung die stetige Aufgabenerfüllung nicht sicherstellen kann;
- beurteilen wir die Gesamtdarstellung, den Aufbau und den Inhalt des Jahresabschlusses einschließlich der Angaben sowie ob der Jahresabschluss die zugrunde liegenden Geschäftsvorfälle und Ereignisse so darstellt, dass der Jahresabschluss unter Beachtung der deutschen Grundsätze ordnungsmäßiger Buchführung ein den tatsächlichen Verhältnissen entsprechendes Bild der Vermögens-, Finanz- und Ertragslage der eigenbetriebsähnlichen Einrichtung vermittelt.

Wir erörtern mit den für die Überwachung Verantwortlichen unter anderem den geplanten Umfang und die Zeitplanung der Prüfung sowie bedeutsame Prüfungsfeststellungen, einschließlich etwaiger Mängel im internen Kontrollsystem, die wir während unserer Prüfung feststellen.

Sonstige gesetzliche und andere rechtliche Anforderungen

Vermerk über die Prüfung des Lageberichts

Prüfungsurteil

Wir haben den Lagebericht der eigenbetriebsähnlichen Einrichtung Stadtbetrieb Entwässerung Bergkamen, Bergkamen, für das Wirtschaftsjahr vom 01. Januar bis zum 31. Dezember 2019 geprüft.

Nach unserer Beurteilung aufgrund der bei der Prüfung gewonnenen Erkenntnisse entspricht der beigefügte Lagebericht in allen wesentlichen Belangen den Vorschriften der Kommunalhaushaltsverordnung des Bundeslandes Nordrhein-Westfalen und vermittelt insgesamt ein zutreffendes Bild von der Lage der eigenbetriebsähnlichen Einrichtung. In allen wesentlichen Belangen steht dieser Lagebericht in Einklang mit dem Jahresabschluss und stellt die Chancen und Risiken der zukünftigen Entwicklung zutreffend dar.

Grundlage für das Prüfungsurteil

Wir haben unsere Prüfung des Lageberichtes unter Beachtung des International Standard on Assurance Engagements (ISAE) 3000 (Revised) durchgeführt.

Danach wenden wir als Wirtschaftsprüfungsgesellschaft die Anforderungen des IDW Qualitätssicherungsstandards: Anforderungen an die Qualitätssicherung in der Wirtschaftsprüferpraxis (IDWQS 1) an. Die Berufspflichten gemäß der Wirtschaftsprüferordnung und der Berufssatzung für Wirtschaftsprüfer einschließlich der Anforderungen an die Unabhängigkeit haben wir eingehalten.

Wir sind der Auffassung, dass die von uns erlangten Prüfungsnachweise ausreichend und angemessen sind, um als Grundlage für unser Prüfungsurteil zu dienen.

Verantwortung der gesetzlichen Vertreter und des Betriebsausschusses für den Lagebericht

Die gesetzlichen Vertreter sind verantwortlich für die Aufstellung des Lageberichts, der in allen wesentlichen Belangen den Vorschriften der Kommunalhaushaltsverordnung des Bundeslandes Nordrhein-Westfalen entspricht, insgesamt ein zutreffendes Bild von der Lage der eigenbetriebsähnlichen Einrichtung vermittelt, in allen wesentlichen Belangen mit dem Jahresabschluss in Einklang steht und die Chancen und Risiken der zukünftigen Entwicklung zutreffend darstellt. Ferner sind die gesetzlichen Vertreter verantwortlich für die Vorkehrungen und Maßnahmen (Systeme), die sie als notwendig erachtet haben, um die Aufstellung eines Lageberichts in Übereinstimmung mit den anzuwendenden Vorschriften der Kommunalhaushaltsverordnung des Bundeslandes Nordrhein-Westfalen zu ermöglichen und um ausreichende geeignete Nachweise für die Aussagen im Lagebericht erbringen zu können.

Der Betriebsausschuss ist verantwortlich für die Überwachung des Rechnungslegungsprozesses der eigenbetriebsähnlichen Einrichtung zur Aufstellung des Lageberichts.

Verantwortung des Abschlussprüfers für die Prüfung des Lageberichts

Unsere Zielsetzung ist, hinreichende Sicherheit darüber zu erlangen, ob der Lagebericht in allen wesentlichen Belangen den Vorschriften der Kommunalhaushaltsverordnung des Bundeslandes Nordrhein-Westfalen entspricht.

Die Ausführungen zur Verantwortung des Abschlussprüfers zur Prüfung des Jahresabschlusses gelten gleichermaßen für die Prüfung des Lageberichts mit der Ausnahme, dass wir nicht beurteilen, ob der Lagebericht die zugrunde liegenden Geschäftsvorfälle und Ereignisse so darstellt, dass er unter Beachtung der deutschen Grundsätze ordnungsmäßiger Buchführung ein den tatsächlichen Verhältnissen entsprechendes Bild der Vermögens-, Finanz- und Ertragslage der eigenbetriebsähnlichen Einrichtung vermittelt.“

Die gpaNRW hat den Prüfungsbericht der Wirtschaftsprüfungsgesellschaft WIKOM AG ausgewertet und eine Analyse anhand von Kennzahlen durchgeführt. Sie kommt dabei zu folgendem Ergebnis:

Der Bestätigungsvermerk des Wirtschaftsprüfers wird vollinhaltlich übernommen. Eine Ergänzung gemäß § 3 der Verordnung über die Durchführung der Jahresabschlussprüfung bei Eigenbetrieben und prüfungspflichtigen Einrichtungen (JAP DVO) ist aus Sicht der gpaNRW nicht erforderlich.

Herne, den 21.12.2020

gpaNRW

Im Auftrag

Gregor Loges

